БРАТСТВО КУЛИНОВИЋ

Старо мојдешко братство. Из „Нота од соли државе Новске" које су писане 1751. године, видимо да је домаћинство Ђурана Кулиновића у то време имало осам душа. Дванаест година касније Ђуран се више не помиње али налазимо Марка чије домаћинство има шест душа и Тодора чије домаћинство има три душе.

Документ писан 1771. године наводи три домаћинства овог братства. Домаћинство Дамјана са девет душа, домаћинство Марка са пет душа и домаћинство „Стане сироте Кулиновић" са две душе.

Годину дана касније наводе се иста ова домаћинства са том разликом што Дамјаново домаћинство има једну душу мање.

Са сигурношћу знамо да је у другој половини осамнаестог века живео Антун Кулиновић. Овај Антун се , у документу писаном негде око 1785. године, наводи као убица извесног војника Антуна Тасата[1].

Кулиновиће срећемо и у пописном документу за 1789. годину. По први пут срећемо се са Ђорђем чије домаћинство броји седам душа. Домаћинство раније помињаног Тодора броји три душе. Могуће је да се овде ради о Тодору који је био ожењен Анђом рођеном Влаовић. Њихова ћерка је Стане (1789-7.12.1849).

Три године касније Тодорево домаћинство броји једног члана више. У овом документу наводи се и Ђео/р/ђије. Очигледно је да се ради о недоследном писању имена односно да се овде ради о Ђорђу који се први пут појављује у претходном попису. Његово домаћинство броји 8 душа.

На још већу недоследност у писању имена наилазимо у документу за 1799. годину у којем се ово име пише као Део/р/дије и наводи се да ово домаћинство има девет душа. У истом овом документу наводи се Тодор чије домаћинство има пет душа.

Родослов[2] братства Кулиновић из Мојдежа изградила су два огранка.

Први, онај чији је родоначелник Гаврило изградило је десет колена и чине га 53 члана. У овом огранку најчешће обнављано мушко име је Марко. Најчешће обнављана женска имена овог огранка су Софија и Љубица. Брак са највећим бројем потомака брак између Гојка (1900-1968) Марковог и Софије рођене Ћурић. Њихови потомци су Марко (1939), Љубица (1942), Ђуро (1943), Никола (1946), Мирко (1949), Даница (1950), Невенка (1953), Љубе (1956) и Драго-Драган (1960).

Други огранак, онај чији је родоначелник Марко изградило је седам колена и чине га 64 члана. У овом огранку најчешће обнављана мушка имена су Васо, Душан, Јован, Крсто, Божо, Благоје и Дејан. Брак са највећим бројем потомака је брак између Васиља-Васа (1824-11872)

[1] **Марија Црнић-Пејовић**, Наведено дело

[2] Велику захвалност за израду родослова братства Кулиновић дугујем Ђуру Гојковом Кулиновићу, Николи Гојковом Кулиновићу, Благоју Божовом Кулиновићу и Петру-Перу Тодоревом Кулиновићу.

Марковог и Стане рођене Краљевић. Њихови потомци су ћерке Елена (1852), Савета-Стана (1856) и Анђа (1858) и синови Ђуро (1859), Вуко (1865), Душан (1867) и Јован (1869).

Кулиновићи се женидбама ородише са Режићима, Брајовићима, Ротковићима, Зорићима, Влаовићима, Трипковићима, Зипанчићима, Котлашима, Радунчићима и Будечима а удајама са Радуловићима, Поробићима, Шабовићима, Вујовићима, Брајовићима, Зипанчићима, Поповићима и Зорићима из Мојдежа.

Крсна слава Кулиновића из Мојдежа је Свети Јован Крститељ - Јовањ дан.

ОГРАНАК ГАВРИЛА КУЛИНОВИЋА

1ГАВРИЛО (? - ?)
Породично предање га идентификује као морепловца. Члановима братства непознато је име његове жене. Оно што се зна је да је њихов син Марко.

2(1/1-2)МАРКО (? - ?) **Гаврилов**
Занимање наслеђује од свог оца. Члановима братства непознато је име његове жене. Оно што се зна је да је њихов син Ђорђе.

3(2/1-3)ЂОРЂЕ (? - ?) **Марков**
Морепловац. Био је ожењен Тадом рођеном Режић. Њихови синови су Гаврило и Јован[3].

4(3/1-4)ГАВРИЛО (1803 - 11.12.1885) **Ђорђев**
Морепловац. Био је ожењен Анђом (1806-1875) рођеном Гојковић из Кумбора. Њихова деца су, Милош-Мило, Богдан, Јован (1823), Анета, Марија-Маре (1834), Владимир и Драго (1842).

5(3/2-4)ЈОВАН (? - ?) **Ђорђев**
Члановима братства које сам контактирао непозната је његова судбина. Претпоставља се да је преминуо као дете.

[3] Казивање Николе Гојковог Кулиновића

6(4/1-5)МИЛОШ-МИЛО (? - ?) **Гаврилов**
Морепловац. Био је ожењен Катом рођеном Даниловић. Њихов син је Владо (1859-15.7.1874).

7(4/2-5)БОГДАН (? - ?) **Гаврилов**
Морепловац. Члановима братства које сам контактирао непозната је његова судбина. Био је ожењен али се не зна нити име жене нити имена сина и ћерке из тог брака.

8(4/3-5)ЈОВАН (26.9.1823 - 26.10.1900) **Гаврилов**
Морепловац. Био је ожењен Софијом-Соком (1826-16.3.1918) рођеном Брајовић из Мојдежа, ћерком Васа и Симане рођене Влаовић. Њихова деца су Петар (1858), Благоје (1860), Марко (1863), Ђуро (1865), Александра и Анастасија (1840)[4].

9(4/4-5)АНЕТА (? - ?) **Гаврилова**
Домаћица. Члановима братства које сам контактирао непозната је њена судбина. Удата Радуловић. Непознато је да ли је било деце у овом браку.

10(4/5-5)МАРИЈА-МАРЕ (12.8.1834 - 2.11.1926) **Гаврилова**
Домаћица. Била је удата за Петра (26.7.1833-1.11.1902) Вуковог Поробића из Мојдежа. Њихова деца су Јован (1858), Видо (1860), Јованка (1861), Драго-Вук (1864) и Анета (1870).

11(4/6-5)ВЛАДИМИР (? - ?) **Гаврилов**
Владимир је, по казивању Николе Гојковог Кулиновића, када је имао шеснаест или седамнаест година, убијен крај потока Пресјека на месту познатом као Милића батун. У наставку свог казивања о овом случају Никола Гојков Кулиновић каже да су поједине припаднице братства Кулиновић овај батун, од тада, звале Владимиров батун. Ово убиство везује се за касније убиство када један од Милића из Мојдежа убија рођеног брата.

12(4/7-5)ДРАГО (16.1.1842 - ?) **Гаврилов**
Морепловац. Члановима братства које сам контактирао непозната је његова судбина. Не зна се да ли је био жењен и да ли је имао потомака.

[4] Исто

13(6/1-6)**ВЛАДО** (? - ?) **Милошев**

14(7/1-6)**СИН** (? - ?) **Богданов**

15(7/2-6)**ЋЕРКА** (? - ?) **Богданова**

16(8/1-6)**ПЕТАР** (18.6.1858 - 28.9.1859) **Јованов**
Упокојио се као дете старо шеснаест месеци.

17(8/2-6)**БЛАГОЈЕ** (17.3.1860 - ?) **Јованов**
Члановима братства које сам контактирао непозната је његова судбина. Зна се да је живео у Америци.

18(8/3-6)**МАРКО** (13.3.1863 - 3.2.1933) **Јованов**
Зидар. Био је ожењен Саветом (26.3.1870-13.6.1909) рођеном Брајовић из Мојдежа, ћерком Брајовић Лазара и Софије рођене Влаовић. Брак је склопљен 19.1.1893. године. Њихова деца су Драго (1894), Нане (1895), Јован-Јово (1897), Јованка (1898), Гојко (1900), Софија (1903) и Петрица (1906).

19(8/4-6)**ЂУРО** (3.3.1865 - ?) **Јованов**
Међу првим је који је из родног Мојдежа отишао у Америку. На пут пун неизвесности упутио се веома млад са деветнаест година. Живео је у Америци у коју је стигао 24. марта 1893. године бродом Rotterdam из истоимене холандске луке. Члановима братства које сам контактирао непозната је његова даља судбина.

20(8/5-6)**АЛЕКСАНДРА** (? - ?) **Јованова**
Члановима братства које сам контактирао непозната је њена судбина па се претпоставља да је преминула као дете.

21(8/6-6)**АНАСТАСИЈА** (1840 - 1901) **Јованова**
Била је удата је за Маркићевића, капетана једрењака из Грбља. Живела је, извесно време, у Трсту. Њихова ћерка је Милева. Сахрањена је код цркве Светог Спаса у Топлој.

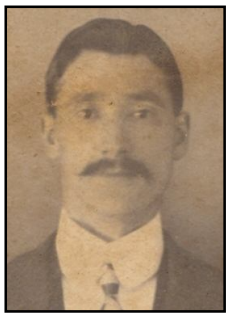

22(18/1-7)ДРАГО (2.4.1894 - ?) **Марков**
После мајчине смрти одлази у Америку код ујака Марка Брајовића. На сајту ellisisland.org може се наћи податак да је у Америку стигао 2. маја 1900. године. Допловио је из Ротердама бродом Nieuw Amsterdam. Члановима братства које сам контактирао непозната је његова даља судбина.

23(18/2-7)НАНЕ (17.7.1895 - 6.8.1970) **Маркова**
Домаћица. Као девојчица, извесно време, боравила је у Трсту код тетке Анастасије. Како није могла да се прилагоди тамошњем начину живота враћа се у родни Мојдеж. Није се удавала. Сахрањена је у Мојдежу.

24(18/3-7)ЈОВАН-ЈОВО[5] (18.6.1897 - 23.11.1981) **Марков**
Зидар. Извесно време радио је и живео у Подгорици где је имао и регистровану зидарску радионицу[6]. Често је радио у Конавлима. Био је ожењен Љубицом-Љубом (1907 - 6.12.1935) рођеном Мандић, ћерком Ђура и Милице рођене Јунчевић. Брак је склопљен 23.1.1928. године. Њихова деца су ћерке Савета (1929) и Олга (1930). Сахрањен је у Мојдежу.

25(18/4-7)ЈОВАНКА (30.9.1898 - 6.12.1970) **Маркова**
Домаћица. Била је удата за Вука Мићовог Шабовића, каменоресца из Мојдежа. Њихова деца су синови Светозар (1921), Обрад (1923), Михаило (1924) и Ђуро (1927) и ћерке Ана (1929), Вјера (1932) и Чеде (1935). Сахрањена је у породичној гробници породице Шабовић у Мојдежу код цркве Светог Вазнесења Христова - Свети Спас.

[5] У анаграфу Мојдежа и Ратишевине уписан је као Јово мада је већини мештана био познат под именом Јован
[6] Говори о овоме реверс издат од стране Начелника среза. Реверс је издат 16.10.1932. године.

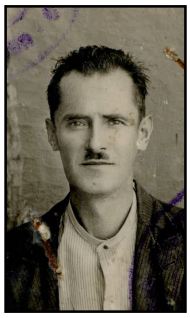

26(18/5-7)ГОЈКО (19.8.1900 - 29.11.1968) **Марков**
Зидар. У време италијанске окупације Боке Которске био је затвореник логора на Превлаци. Глава многочлане породице. Био је ожењен Софијом (16.11.1919) рођеном Ђурић из Мокрина, ћерком Сава и Љубе рођене Косић. Брак је склопљен 20.1.1938. године. Њихова деца су Марко (1939), Љубица (1942), Ђуро (1943), Никола (1946), Мирко (1949), Даница (1950), Невенка (1953), Љубе (1956) и Драго-Драган (1960).

27(18/6-7)СОФИЈА (5.10.1903 - 23.10.1903) **Маркова**
Упокојила се као беба стара осамнаест дана.

28(18/7-7)ПЕТРИЦА (7.7.1906 - 1935) **Маркова**

29(24/1-8)САВЕТА (19.1.1929 - 1989) **Јованова**
Рођена у Мојдежу. Домаћица. Била је удата за Крста (1913-2005) Јовановог Радановића, земљорадника из Пријевора код Херцег Новог. Њихова су деца ћерка Слободанка (1947) и син Милан (1950). Сахрањена је у Пријевору.

30(24/2-8)ОЛГА (4.11.1930 -) **Јованова**
Рођена у Мојдежу. Домаћица. Била је удата за Арсенија-Ала Шабовића из Мојдежа. Њихова деца су ћерке Крстина (1949) и Невенка (1952) и син Миодраг-Мишо (1955). Живи у Мојдежу.

31(26/1-8)МАРКО (26.10.1939 -18.2.2008) **Гојков**
Молер. Био је ожењен Мирјаном-Милком (14.11.1944) рођеном Грбић из Сушћепана. Брак је склопљен 27.10.1965. године. Њихова деца су син Гојко (1966) и ћерка Зорица (1969). Живео је у Игалу. Сахрањен је у Мојдежу.

32(26/2-8)ЉУБИЦА (18.1.1942-19.1.1942) **Маркова**
Живела је само један дан.

33(26/3-8)ЂУРО (27.9.1943 -) **Гојков**
Рођен у Мојдежу. Грађевински техничар. Једанаест година радио је у Немачкој. Извесно време радио је као таксиста. Пензионер. Ожењен је Ђорђином рођеном Ротковић из Мојдежа. Брак је склопљен 3.1.1971. године. Њихова деца су ћерка Софија (1975) и син Саша (1979). Живи у Игалу.

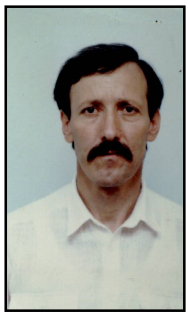

34(26/4-8)НИКОЛА (23.11.1946 -) **Гојков**
Рођен у Мојдежу. Бродотрасер. Дужи низ година радио је у Холандији као технички цртач у бродоградилишту у Амстердаму у представништву фирме «Техномонт» из Пуле. Ожењен је Радмилом рођеном Ковачевић из Горњег Лајковца код Ваљева. Живи у Мојдежу.

35(26/5-8)МИРКО (28.4.1949 -) **Гојков**
Рођен у Мојдежу. Аутомеханичар. Ожењен је Катарином-Катом (14.6.1952) рођеном Миочевић из Вареша. Њихова деца су ћерка Маја (1977) и син Срђан (1981). Живи у Игалу.

36(26/6-8)ДАНИЦА (18.11.1950 -) **Гојкова**
Рођена у Мојдежу. Куварица. Удата је за Aller Wilhelma. Живи у Немачкој.

37(26/7-8)НЕВЕНКА (8.6.1953 -) **Гојкова**
Рођена у Мојдежу. Конобар. Удата је за Радојицу Кокотовића са Кривошија. Њихова деца су ћерке Свјетлана (14.6.1973) и Данијела (30.8.1977). Живи у Херцег Новом.

38(26/8-8)ЉУБЕ (7.3.1956 -) **Гојкова**
Рођена у Мојдежу. Била је удата за Радомира-Рада Вујовића из Мојдежа. Радила је више година у Немачкој где је и родила синове Мирка (1978) и Славка (1980). Због жеље да јој се деца школују у домовини враћа се у родни Мојдеж где и данас живи.

39(26/9-8)ДРАГО-ДРАГАН (31.5.1960 -) **Гојков**
Рођен у Мојдежу. Аутомеханичар и електромеханичар. Ожењен је Радмилом рођеном Радман из Ратишевине која као медицинска сестра ради у Дому здравља Херцег Нови. Њихова деца су Ирена (1983), Марина (1986) и Никола (1994). Живи у Мојдежу.

40(31/1-9)ГОЈКО (9.4.1966 -) **Марков**
Рођен у Котору. Електромеханичар. Члан УО ЈУ „Херцег Фест". Запослен је у Институту "Др Симо Милошевић" у Игалу. Ожењен је Биљаном (22.3.1967) рођеном Деги из Мокрина код Кикинде. Њихова деца су синови Марко (1992) и Стефан (2003). Живи у Игалу.

41(31/2-9)**ЗОРИЦА** (19.9.1969 -) **Маркова**
Рођена у Игалу. Удата је за Слободана Милића. Њихова ћерка је Бојана (14.2.1990). Извесно време живела је у Канади. Тренутно живи у Београду.

42(33/1-9)**СОФИЈА-СОЊА** (16.3.1975 -) **Ђурова**
Рођена у Bisingenu (Немачка). Завршила Вишу туристичку школу у Београду. Студент је Фаултета за туризам у Котору. Запослена је у ЈП "Чистоћа" у Херцег Новом као оператер и контролор. Удата је за Предрага Дабовића, лекара из Баошића. Њихова деца су син Обрад (3.12.2002) и ћерка Андријана (11.5.2004). Живи у Игалу.

43(33/2-9)**САША** (30.3.1979 -) **Ђуров**
Рођен у Ludwigsburgu (Немачка). Завршио средњу туристичку школу у Херцег Новом и школу за цариника и шпедитера у Новом Саду. Запослен је у „Радио Херцег Новом". Био је играч ватерполо клуба „Јадран" из Херцег Новог. Секретар је КК „Херцег Нови". Оснивач је првог рукометног клуба у Херцег Новом, „Маестрал". Први повереник за формирање подружнице Удружења за заштиту природе, дивљачи и лова „Lorist hanting klub"[7] у Црној Гори. Из брака са Тијаном рођеном Васић има ћерку Хелену (2006). Живи у Игалу.

44(35/1-9)**МАЈА** (25.8.1977 -) **Миркова**
Рођена у Котору. Дипломирани правник. Удата је за Владицу Радојевића из Крушевца. Њихова деца су син Максим (21.10.2006) и ћерка Андреа (31.8.2010). Живи у Крушевцу.

[7] Оснивачка скупштина је одржана 25. октобра 2008. године у банатском селу Нови Козарци.

45(35/2-9)СРЂАН (16.3.1981 -) **Мирков**
Рођен у Котору. Дипломирао је географију на Природно-математичком факултету у Београду. Ожењен је Слађаном рођеном Милосављевић из Чачка. Њихова деца су близанци, син Лука и ћерка Ива (2005). Ради у средњошколском центру „Иван Горан Ковачић" у Херцег Новом. Живи у Игалу.

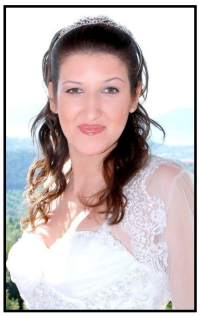

46(39/1-9)ИРЕНА (21.11.1983 -) **Драгова-Драганова**
Рођена у Дубровнику. Основно и средње (гимназија) образовање стекла је у Херцег Новом. Дипломирала је на Факултету за менаџмент у Новом Саду. Удата је за Петра Дангубића из Бијелог Поља. Њихова ћерка је Оријана (30.8.2012). Живи у Тивту.

47(39/2-9)МАРИНА (21.6.1986 -) **Драгова-Драганова**
Рођена у Котору. Основно и средње (гимназија) образовање стекла је у Херцег Новом. Студент је социологије на Филозофском факултету у Новом Саду у којем и живи.

48(39/3-9)НИКОЛА (14.3.1994 -) **Драгов-Драганов**
Рођен у Котору. Ученик. Живи у Мојдежу.

49(40/1-10)МАРКО (19.10.1992 -) **Гојков**
Рођен у Котору. Студент Високе техничке школе струковних студија у Новом Саду.

50(40/2-10)**СТЕФАН** (14.8.2003 -) **Гојков**
Рођен у Мељинама. Дете.

51(43/1-10)**ХЕЛЕНА** (3.8.2006 -) **Сашина**
Рођена у Котору. Дете.

52(45/1-10)**ЛУКА** (10.11.2005 -) **Срђанов**
Рођен у Мељинама. Дете.

53(45/2-10)**ИВА** (10.11.2005 -) **Срђанова**
Рођена у Мељинама. Дете.

ОГРАНАК МАРКА КУЛИНОВИЋА

1**МАРКО** (? - ?)
Био је ожењен Росом рођеном Ђоровић. Њихов син је Василј-Васо (1824).

2(1/1-2)**ВАСИЛЈ-ВАСО** (1824 - 20.1.1872) **Марков**
Био је ожењен Станом (1.10.1830-1910) рођеном Краљевић. Њихова деца су ћерке Елена (1852), Савета-Стана (1856) и Анђа (1858) и синови Ђуро (1859), Вуко (1865), Душан (1867) и Јован (1869).

3(2/1-3)**ЕЛЕНА** (13.10.1852 - ?) **Василјова-Васова**

4(2/2-3)**САВЕТА-СТАНА** (17.8.1856 - 28.2.1881) **Василјова-Васова**
Била је удата за Јована Илијиног Брајовића. Брак је склопљен 11.7.1874. године. Њихова деца су син Никола (21.2.1879-20.6.1942) и ћерка Софија-Соке (13.6.1882-21.9.1959).

5(2/3-3)**АНЂА** (18.4.1858 - ?) **Василјова-Васова**

6(2/4-3)**ЂУРО** (13.11.1859 – 16.10.1867) **Василјов-Васов**
Упокојио се као осмогодишњи дечак.

7(2/5-3)**ВУКО** (27.9.1865 - ?) **Василјов-Васов**

8(2/6-3)**ДУШАН** (16.11.1867 - ?) **Васиљов-Васов**
Зидар. Био је ожењен Милицом (21.4.1869-3.4.1925) рођеном Зорић, ћерком Тома и Софије рођене Радмиловић. Брак је склопљен 21.2.1892. године. Њихова деца су Никола (1892), Крсто (1894), Росе (1896), Васо (1898), Савета (1901) и Божо (1907). У Америку је стигао 4. јула 1903. године бродом La Touarine из француске луке Le Havre.

9(2/7-3)**ЈОВАН** (1869 – 7.11.1941) **Васиљов-Васов**
Имао је петнаест година када је емигрирао у Америку. Минер, један од пионира рударства који је радио у многим рудницима широм Америке. Пуних пет година радио је у рудницима у Калифорнији, Колораду и на Аљасци. Након тога враћа се Bisbee у којем подиже кућу. У жељи да му деца не заврше као домаћице или рудари сву уштеђевину даје за њихово школовање. Натурализовани Американац постаје 10. марта 1913. године у граду Tombstone држава Arizona. Био је ожењен Мартом-Машом Поробић (1877-7.11.1941). Брак је склопљен 29. октобра 1903. године у граду Leadville, држава Colorado. Њихова деца су Петар, Максим (1904), Стане (1910) и Олга (1916).

10(8/1-4)**НИКОЛА** (15.12.1892 - 16.12.1892) **Душанов**
Живео је само један дан.

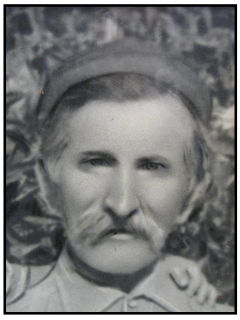

11(8/2-4)**КРСТО** (26.7.1894 - 3.4.1983) **Душанов**
Земљорадник. Међу мештанима признат и познат као врсни узгајивач винове лозе и маслина. Био је ожењен (18.11.1929) Маром (21.4.1908) Васовом рођеном Влаовић. Њихова су деца синови Тодор (1930) и Благоје (1932) и ћерка Милена (1935).

12(8/2-4)**РОСЕ** (7.11.1896 - 26.7.1943) **Душанова**

13(8/3-4)**ВАСО** (24.9.1898 - 11.5.1949) **Душанов**
Зидар. Био је ожењен Вукосавом (16.2.1905) рођеном Косић из Мокрина код Херцег Новог, ћерком Вука и Нене рођене Радановић. Брак је склопљен 20.1.1936. године. Њихова су деца Јован (1937), Нада (1939), Загорка (1941), Душан (1943) и Рајко (1945).

14(8/4-4)САВЕТА (2.2.1901 - 10.8.1977) **Душанова**
Упокојила се у Требињу.

15(8/5-4)БОЖО (2.12.1907 - 1995) **Душанов**
Службеник. Полетар цркве Светог Спаса. Био је ожењен Чедом (7.1.1921-2003) рођеном Радановић из Пријевора код Херцег Новог, ћерком Марка и Анђе рођене Лучић. Њихова деца су ћерка Славка (1944) и синови Саво (1945) и Благоје-Боро (1952).

16(9/1-4)ПЕТАР (? - ?) **Јованов**
Радио је као ватрогасац, полицајац и, на крају, као агент граничне полиције. Променио је име у Peter Klyne.

17(9/2-4)МАКСИМ-МАХ (18.8.1904 – 10.8.1984) **Јованов**
Из брака са Myrtle Mayfield (26.7.1902-6.7.1992) су син John (1921) и ћерке Anna (1929) , Stana (1936) и Maxine.

18(9/3-4)СТАНЕ-ANNE (1910 – 24.12.1999) **Јованова**
Рођена у граду Bisbee, држава Arizona. Дипломирала је на Arizona State Teachers College. Дужи низ година била је наставник енглеског језика у градовима Holbrook, Miami, Whiteriver, Bisbee и Reno. Била је удата за Lee M. Medigovicha. Сахрањена је на гробљу Evergreen у граду Bisbee.

19(9/4-4)ОЛГА (1916 – 9.12.2009) **Јованова**
Рођена у граду Bisbee, држава Arizona. Дипломирала је на Northern Arizona University у граду Flagstaff, држава Аризона. Учитељица. Године 1939. удаје се за O.B. Colquit Joya. Живели су у више градова у Аризони. Након смрти свог мужа преселила се, како би живела биже свог сина, у Amarillo Живела је са својом сестром до сестрине смрти. Њена деца су синови Gerald и Michael. Живела је у граду Amarillo, држава Тексас. Сахрањена је на New Cottonwood гробљу у граду Cottonwood.

20(11/1-5)ТОДОР (1.9.1930 - 5.11.1999) **Крстов**
Рођен у Мојдежу у којем је и стекао основно образовање. Радни век провео је као железничар и зидар. Био је ожењен Десанком (5.6.1935) Обрадовом рођеном Трипковић. Њихова деца су Крсто-Кићо (1953), Петар-Перо (1956), Марија-Маре (1960) и

Будимка (1965). Живео је у Мојдежу. Сахрањен је у Мојдежу.

21(11/2-5)**БЛАГОЈЕ** (5.4.1932 - 1.5.1949) **Крстов**
Рођен у Мојдежу. Основну школу је завршио у родном селу. Члан СКОЈ-а. Учесник је радне акције Титоград-Никшић. Завршио је курс за зидара и радио у Будви. У то време доживљава бродолом. Одличан пливач, свестан опасности у којој се налазе његови сапутници, без размишљања скаче у море. На несрећу заплео се у рибарску мрежу и удавио. Сахрањен је у Мојдежу.

22(11/3-5)**МИЛЕНА** (4.3.1935 -) **Крстова**
Рођена у Мојдежу. Удата је за за Божидара (1929) Тодоровог Мрачевића, железничара из Суторине код Херцег Новог. Брак је склопљен 28.4.1958. године. Њихова деца су Тодор-Бато (1959) и Зоран (1964). Живи у Шћепошевићима (Суторина).

23(13/1-5)**ЈОВАН** (6.10.1937 - 20.5.1938) **Васов**
Упокојио се као дете старо годину дана.

24(13/2-5)**НАДА** (15.10.1939 -) **Васова**
Удата је за Грујицу Кривокапића из Трешњева. Брак је склопљен 15.5.1972. године. Њихов син је Боро (19.6.1965).

25(13/3-5)**ЗАГОРКА** (21.6.1941 - 5.7.1941) **Васова**
Упокојила се као једномесечна беба.

26(13/4-5)**ДУШАН** (23.5.1943 -) **Васов**
Рођен у Мојдежу. Техничку школу завршио у Требињу. До одласка у пензију као руководилац градилишта радио је у ГП „Првоборац" на објектима од посебног значаја за ЈНА од Оребића на Пељешцу до Петровца на мору. Круна његовог рада је руковођење градњом херцегновског породилишта у кругу војне болнице у Мељинама као и обнова цркве Мала Госпојина у Мојдежу. Урадио је идејно решење комплекса Банина. Један је од иницијатора оснивања ФК „Искра" из Мојдежа и његов први председник. Ожењен је Миленом рођеном

Мрачевић. Брак је склопљен 9.5.1971. године. Њихова деца су синови Васко (1973) и Дејан (1977). Живи у Топлој.

27(13/5-5)РАЈКО (25.7.1945 -2011) **Васов**
Био је ожењен Надом рођеном Огурлић. Брак је склопљен 9.1.1977. године. Њихова деца су Валентина (1977), Вјекослав (1980) и Вукица (1982). Сахрањен је у Модежу.

28(15/1-5)СЛАВКА (16.4.1944 -) **Божова**
Рођена у Мојдежу. Удата је за Боришу Мијановића, економисту из Требиња. Њихова деца су син Ратомир[8] (4.8.1970) и ћерка Александра (20.6.1972). Живи у Требињу.

29(15/2-5)САВО (10.5.1945 - 1997) **Божов**
Рођен у Мојдежу. Техничку школу завршио је у Требињу. Дуже време радио је у Заводу за урбанизам Херцег Нови. Оснивач самосталне грађевинске фирме ДОО „Кулиновић". Био је ожењен Јованком-Љепосавом рођеном Зипанчић из Мојдежа. Брак је склопљен 1.5.1969. године. Њихова деца су синови Жељко (1969) и Божо-Борис (1974-2007) и ћерка Рената (1977). Сахрањен је на градском гробљу Херцег Новог на Савини.

30(15/3-5)БЛАГОЈЕ-БОРО (2.4.1952 -) **Божов**
Рођен у Мојдежу. Грађевински лимар. Био је, до одласка у пензију, власник фирме „Кулиновић company". Био је активан фудбалер-голман у више клубова међу којима је и „Искра" из Мојдежа. Спонзор је већег броја турнира у малом фудбалу. Тренер екипе „Тренд" која је победник најстаријег фудбалског турнира у малом фудбалу у Црној Гори а који је одржан у јулу 2008. године у Суторини. Након смрти Данила Брајовића наставља хуману мисију помагања људима у невољи. Један је од иницијатора обнове цркве

[8] новинар Радио Требиња.

Мале Госпојине – Госпођинице и један од њених највећих ктитора. Ожењен је Јеленом рођеном Кривокапић из Грахова. Њихова деца су синови Горан (1978) и близанци Дејан (1981) и Зоран. Живи у Топлој и у Мојдежу.

31(17/1-5)JOHN (1.2.1921-23.4.2001) **Максимов**
Рођен у граду Bisbee, држава Arizona. Детињство је провео у родном граду. Породица му се сели у Phoenix где дипломира на Phoenix Union High School. Враћа се у Arizonu где дипломира на University of Arizona. У пензију одлази као окружни инжењер Аризоне. Био је у браку са Patriciom (?-16.10.2010) рођеном Hess. Њихова деца су ћерке Веса (1956), Tina (1957) и Trisha (1960). Живео је у граду Tucson у којем је и умро и где је и сахрањен.

32(17/2-5)ANNA (1.2.1921-23.4.2001) **Максимова**
Била је удата за Ruperta Hamiltona. Из овог брака су ћерка Masha (1956) и син Mathew (1957).

33(17/3-5)STANA (29.4.1936-) **Максимова**
Удата Ismay. Из овог брака су William (2.8.1964) и Karla (18.1.1967).

34(17/4-5)MAXINE (29.4.1936-) **Максимова**
Била је удата за Harolda Tovrea. Из овог брака су ћерке Mikelyn и Teri и син Harold.

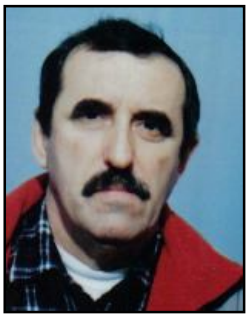

35(20/1-6)КРСТО-КИЋО (16.10.1953 -) **Тодорев**
Рођен у Мојдежу. Основно и средње (угоститељске струке) образовање стекао је у родном селу и Херцег Новом. Месар. Ожењен је Десанком (1956) Александровом рођеном Мандић. Њихова деца су ћерке Снежана (1981) и Маја (1983). Живи у Мојдежу.

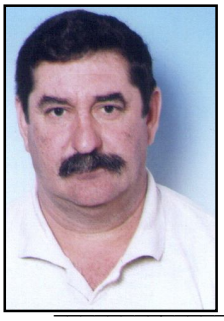

36(20/2-6)ПЕТАР-ПЕРО (4.5.1956 -) **Тодорев**
Рођен у Мојдежу. Основно и средње (металске струке) образовање стекао је у родном селу, Херцег Новом и Бијелој. Ожењен је Рајком (1.2.1959) Божовом рођеном Кривокапић из Грахова. Њихова деца су синови

Слободан (1980) и Саша (1982). Радник је ЈКП „Водовод" из Херцег Новог. Живи у Мојдежу.

37(20/3-6)**МАРИЈА** (1960 -) **Тодорева**
Рођена у Мојдежу. Основно и средње (угоститељска школа) образовање стекла је у Мојдежу и Херцег Новом. Удата је за Божидара Радановића. Њихова деца су синови Миодраг (19.4.1983) и Крсто (18.5.1986). Живи у Топлој.

38(16/4-6)**БУДИМКА** (22.12.1965 -) **Тодорева**
Рођена у Мојдежу. Основно и средње (угоститељска школа) образовање стекла је у Мојдежу и Херцег Новом. Удата је за Николу Огурлића. Њихова деца су ћерка Драгана (12.5.1991) и син Миливој (21.11.1997). Живи у Игалу.

39(26/1-6)**ВАСКО** (2.4.1973 -) **Душанов**
Рођен у Котору. Поморско наутички инжењер. Први официр палубе. Ожењен је Маријом рођеном Вујадиновић из Подгорице. Њихов син је Андрија (2010).

40(26/2-6)**ДЕЈАН** (3.9.1977 -) **Душанов**
Рођен у Котору. Бродомашински инжењер. Запослен је у „ПКБ" у Мељинама.

41(27/1-6)**ВАЛЕНТИНА** (6.11.1977 -) **Рајкова**
Рођена у Требињу.

42(27/2-6)**ВЈЕКОСЛАВ** (16.1.1980 -) **Рајков**
Рођен у Требињу.

43(27/3-6)**ВУКИЦА** (9.10.1982 -) **Рајкова**
Рођена у Требињу.

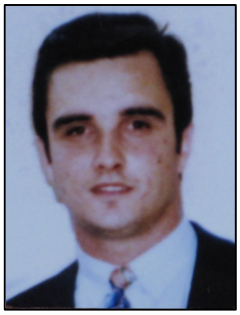

44(29/1-6)**ЖЕЉКО** (26.6.1969 -) **Савов**
Рођен у Котору. Основну и средњу школу (аутомеханичар) завршио је у Херцег Новом. Завршио је и Грађевинску техничку школу. Запослен је у компанији „Шимшић“ из Даниловграда. Ожењен је Дубравком Кривокапић Ожењен је Дубравком (16.5.1981) рођеном Кривокапић из Бијеле, ћерком Миливоја и Аленке. Њихов син је Саво (2002). Живи у Херцег Новом.

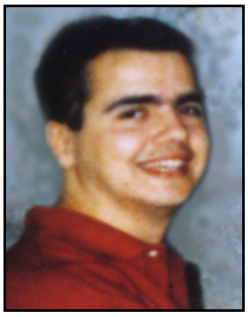

45(29/2-6)**БОЖО-БОРИС** (6.2.1974 -15.9.2007) **Савов**
Рођен у Котору. Основну и средњу угоститељску школу завршио је у Херцег Новом, а Вишу хотелијерску школу у Београду. Био је ожењен Валентином (22.4.1978) Икицки из Куле, ћерком Младена и Добриле. Њихова деца су ћерка Милица (2002) и син Владан (2004). Сахрањен је на градском гробљу у Херцег Новом.

46(29/3-6)**РЕНАТА** (26.11.1977 -) **Савова**
Рођена у Котору. Завршила је средњу техничку школу. Као секретарица радила је у МЗ Зеленика. Након тога запошљава се у Поморском музеју у Котору. Удата је за Рада Пејаковића. Њихова деца су ћерка Данијела (2003) и син Лука (2008). Живи у Котору.

47(30/1-6)**ГОРАН** (21.2.1978 -) **Благојев-Боров**
Рођен у Котору. Завршио је средњу електротехничку и војну школу. Ради у Војсци Црне Горе. Ожењен је Бранком (30.9.1985) рођеном Вуковић. Живи у Топлој.

48(30/2-6)ДЕЈАН (7.3.1981 -) **Благојев-Боров**
Рођен у Котору. Завршио је средњу електротехничку школу. Царински референт на граничном прелазу Дебели Бријег. Ожењен је Снежаном (26.1.1985) рођеном Копривица. Брак је склопљен 10.8.2003. године у цркви Светог Спаса у Топлој. Њихова деца су синови Александар (2003), Стефан (2005) и Благоје (2011). Живи у Топлој.

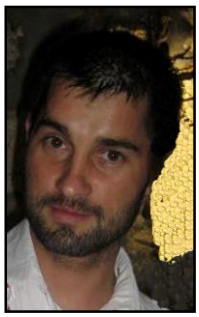

49(30/3-6)ЗОРАН (7.3.1981 -) **Благојев-Боров**
Рођен у Котору. Завршио је фризерски занат. Ожењен је Наталијом (1.2.1989) рођеном Зарубица. Њихова ћерка је Владана (2009). Живи у Мојдежу.

50(31/1-6)ВЕСА (3.1.1956 -) **Johnova**
Ради као менаџер у Gilbane Building Cpmpany. Удата је за Richarda Pytela.

51(31/2-6)TINA (3.3.1957 -) **Johnova**

52(31/2-6)TRISHA (3.11.1960 -) **Johnova**
Рођена у Tucsonu. Завршила је Rincon Hight School и University of Arizona. Радила је у Roswell Radio, Preudential Grives Group Realtors и Long Realty Company. Из брака са John Dunn-om су ћерке су Brandlyn[9] (5.3.1987) и Melanie (19.4.1990). Удата је за Davida Ingallsa. Живи у граду Ruidoso.

[9] Удата Hale

53(35/1-7)**СНЕЖАНА** (13.3.1981 -) **Крстова-Кићова**
Рођена у Котору. Основно и средње образовање стекла је у Херцег Новом. Удата је за Велимира Бјелицу. Њихов син је Стефан.

54(35/2-7)**МАЈА** (9.3.1983 -) **Крстова-Кићова**
Рођена у Котору. Основно и средње образовање стекла је у Херцег Новом. Дипломирала је српски језик и књижевност на Филозофском факултету у Новом Саду. Живи у Новом Саду.

55(36/1-7)**СЛОБОДАН** (8.12.1980 -) **Петров-Перов**
Рођен у Котору. Основно и средње образовање стекао је у Херцег Новом. Грађевински лимар. Био је у браку са Дилек (28.6.1983) рођеном Думан из Београда. Живи у Игалу.

56(36/2-7)**САША** (9.6.1982 -) **Петров-Перов**
Рођен у Котору. Основно и средње образовање стекао је у Херцег Новом и Бијелој. Ауто-механичар. Радник је ЈКП „Водовод" из Херцег Новог. Ожењен је Јеленом рођеном Ђаковић. Живи у Херцег Новом.

57(39/1-7)**АНДРИЈА** (10.8.2010 -) **Васков**
Рођен у Подгорици.

58(44/1-7)**САВО** (31.8.2002 -) **Жељков**

59(45/1-7)**МИЛИЦА** (18.8.2002 -) **Божова**

60(45/2-7)**ВЛАДАН** (4.8.2004 -) **Божов**

61(48/1-7)**АЛЕКСАНДАР** (27.11.2003 -) **Дејанов**
Рођен у Котору. Дете.

62(48/2-7)**СТЕФАН** (2005 -) **Дејанов**
Рођен у Котору. Дете.

63(48/3-7)**БЛАГОЈЕ** (5.1.2011 -) **Дејанов**
Рођен у Котору. Дете.

64(49/1-7)**ВЛАДАНА** (2.7.2009 -) **Зоранова**
Рођена у Мељинама. Дете.

Недостатак старих матичних књига, односно чињеница да међу оним које су сачуване постоји празнина у смислу временског континуитета као и избледело сећање чланова братства које сам контактирао у фази реконструкције родослова разлог су да ниже наведена лица нису наведена на претходним страницама а неспорно је да припадају братству Кулиновић из Мојдежа.

ГЛИГО
Био је ожењен Станом рођеном Поповић. Њихов син је Мићо (1839).
МИЋО (10.8.1839-?) **Глигов**
Поморац. Био је ожењен Маријом (7.5.1839-25.10.1915) рођеном Котлаш из Мојдежа, ћерком Шпира и Поле рођене Поповић. Брак је склопљен 18.10.1868. године. Њихов син је Лазар (1878).
ЛАЗАР (15.4.1878 - 15.9.1878) **Мићов**
Упокојио се као беба стара пет месеци.
ИЛИЈА (? - ?)
Био је ожењен Полом рођеном Поповић. Њихова деца су Вуко (1833), Мићо (1839), Маре (1861) и Стане (?).
ВУКО (1833 - 20.3.1840) **Илијин**
Упокојио се као седмогодишњи дечак.
МИЋО (29.7.1839-19.3.1912) **Илијин**

Био је ожењен Маријом[10] Котлаш (25.4.1839-1915).
МАРЕ (20.2.1861 -?) **Илијина**
СТАНЕ (?-3.4.1880) **Илијина**
ТОМО (? - ?)
Био је ожењен Маријом-Маром рођеном Радунчић. Њихова деца су син Илија (1801) и ћерка Анета (1807).
ИЛИЈА (1801-13.5.1876) **Томов**
Земљорадник
АНЕТА (1807-14.12.1844) **Томова**
ТОМО
Био је ожењен Јешом (1824-25.1.1875) Ђуричином рођеном Брајовић из Мојдежа. Њихова деца су ћерка Елена (1854) и син Крсто (1859) .
ЕЛЕНА (1854 - 1.11.1860) **Томова**
Упокојила се као шестогодишња девојчица.
КРСТО (1859 - 9.11.1860) **Томов**
Упокојио се као дете старо осамнаест месеци.
ЕЛЕНА (1849-1920)
Друга жена Панта (1830-1901) Рајевића, зидара из Суторине код Херцег Новог. Њихова деца су Нађељко (1889-1965), Анђелика (1890-?) и Васо (1891-1976). Живела је у Рајевићима (Суторина).

АНЂЕ
Била је удата за Јована Зипанчића из Мојдежа. Њихова деца су Јане (1829-28.6.1896), Милица[11] (11.11.1832), Анђелија-Анђе[12] (6.1.1836-6.2.1879) и Вуко[13] (22.11.1841-?).
МАРЕ (1852-26.3.1941) **Васова**
Била је удата за Петра-Пера Брајовића, земљорадника и сточара из Мојдежа. Њихова деца су: Гоше (1871), Стане (1875), Софија (1878), Нане (1881), Видо (1885), Маше (?-?), Крстина (1890) и Стане (1893).
ТОДОР
Био је ожењен са Росом Јовановом рођеном Будеч из Мојдежа. Постоји сазнање да су имали сина Петра који је умро 1832. године.

МАРКО
Био је ожењен Маријом рођеном Маровић. Њихова ћерка је Васиљка-Васка.
ВАСИЉКА-ВАСКА (1756-20.10.1836) **Маркова**

---

[10] Како стоји у анаграфу Мојдежа и Ратишевине њен незаконити син је Ненад (27.8.1889)
[11] Удата за Јосипа Вујовића из Мојдежа
[12] Удата за Ђура Савовог Брајовића, каменоресца из Мојдежа
[13] Био је ожењен Јаном-Аном рођеном Брајовић, ћерком Илије и Софије-Соке рођене Лучић

Била је удата за Луку Влаовића из Мојдежа. Њихов син је Никола (1794-13.4.1859).

ЈОВАН

Био је ожењен са Фимијом рођеном Беркановић. Њихова ћерка је Симана.

СИМАНА (1766-26.10.1836) **Јованова**

СТАНКО

Морнар. Динко Франетовић у књизи „Хисторија поморства и рибарства ЦГ", Титоград 1960, Историјски институт ЦГ пише „Пароброд Нови Пазар је 18.5.1855. дотеглио из Медове пред ушће Бојане маону пуну соли, коју, због великих валова, није могао теглити уз Бојану. На њој се налазио стари Иван Марчић и Станко Кулиновић, морнар из околине Херецегновога...".

МАРА Била је удата за Јована Поповића из Мојдежа. Њихове ћерке су Анђелија (1813-9.8.1867) и Симана[14] (1817-7.8.1867).

ТАДЕ Била је удата за Шпира Зорића из Мојдежа. Њихови сиови су Томо (1822-19.8.1867) и Јефтимије-Јевто[15] (1837-2.10.1893).

ИЛИЈА

Био је ожењен Андријаном (1818-13.10.1871) рођеном Стојановић ћерком Васа и Стане рођене Свилановић. Њихов син је Никола.

НИКОЛА (1.2.1852-?) **Илијин**

Поморац. „Никола Илије Кулиновић укрцан 1881 као тимуњер (кормилар) на барк „Graovaz„[16].

МИЛИЦА

Била је удата за Паска Гарзичића из Криквенице[17]. Зна се да је брак разведен јер се Паско 1865. године оженио Ђурић Маријом са Пода.

АНЂА (1863-1926) Била је удата[18] за Васа (1856-1927) Перовог Бека, земљорадника и сточара из Рустова. Њен син Јово (1885-1889) је сахрањен у Пријевору. Име другог детета је непознато.

---

[14] Била је удата за Николу Кецовића из Мојдежа. Њихови су синови Крсто, Јован и Георгије.

[15] Био је ожењен Софијом (1831-9.3.1914) рођеном Рајевић, ћерком Сима и Андре рођене Режић. Њихова деца су син Спиридон и Благоје и ћерке Анета и Анђелика.

[16] Лични фонд Шпира Познановића

[17] **Марија Црнић Пејовић**, *Смјешани бракови*

[18] **Јово Н. Влаховић**, *Пријевор код Херцег Новог*, Београд 1997